

ANALISIS KINERJA SISTEM INFORMASI MANAJEMEN DATA TENAGA PENYULUH KELUARGA BERENCANA PADA BKKBN KALIMANTAN SELATAN

Dwi Retno Sari, Budi Setiadi, dan Auliya Rahman

Program Studi Teknik Informatika

Universitas Islam Kalimantan Muhammad Arsyad Al Banjari Banjarmasin

*E-mail: dwiretnosarisari@gmail.com, budibtc75@yahoo.com,
aulyarahmankom@gmail.com*

ABSTRACT

Data processing for Family Planning Counselors at the South Kalimantan BKKBN is currently still semi-computerized using form books and Microsoft Excel and file storage still allows for loss because data processing is the responsibility of each assigned division, so that data processing is often less effective. . The method used is Waterfall, namely: Data Requirements Analysis, Design, Coding, Testing, Maintenance. Data collection techniques use observation and interviews. The modeling used in creating this software system uses a Unified Modeling Language Diagram to describe how the system will run. The programming used is PHP and MySQL as the database manager. With this system, all data and information on family planning instructor data management can be integrated properly and correctly.

Keywords: Information System, Family Planning Extension Data, PHP, MySQL

1. PENDAHULUAN

Badan Kependudukan dan Keluarga Berencana Nasional Kalimantan Selatan, dalam pengelolaan data berupa data peserta , data keluarga, data penyuluh keluarga berencana dan sampai dengan data kegiatan, masih secara semi komputer dengan menggunakan microsoft excel dan buku formulir serta penyimpanan berkas masih memungkinkan terjadinya kehilangan karena pengolahan datanya menjadi tanggung jawab masing-masing divisi yang ditugaskan, sehingga sering terjadinya pengolahan data yang kurang efektif.

Suatu sistem berbasis komputer web yang menginformasikan macam-macam keputusan untuk membantu dalam menangani berbagai permasalahan data dan informasi yang terstruktur data dan model. Manajemen pengelolaan data di BKKBN Kalimantan Selatan, saat ini masih ditangani secara semi komputer menggunakan microsoft excel dan buku formulir sehingga proses lambat dan kurang akurat. Selain itu permasalahan yang timbul adalah sulitnya dalam mengelolanya data dan informasi, terkadang dokumen/data

tersebut juga masih memungkinkan terjadinya kehilangan, sulitnya dalam pencarian, terjadinya kehilangan karena pengolahan datanya menjadi tanggung jawab masing-masing divisi yang ditugaskan, sehingga sering terjadinya pengolahan data yang kurang efektif. Dibawah ini merupakan gambaran tentang bagaimana sistem yang sedang berjalan pada BKKBN Kalimantan Selatan, sebelum dibuatnya sistem.

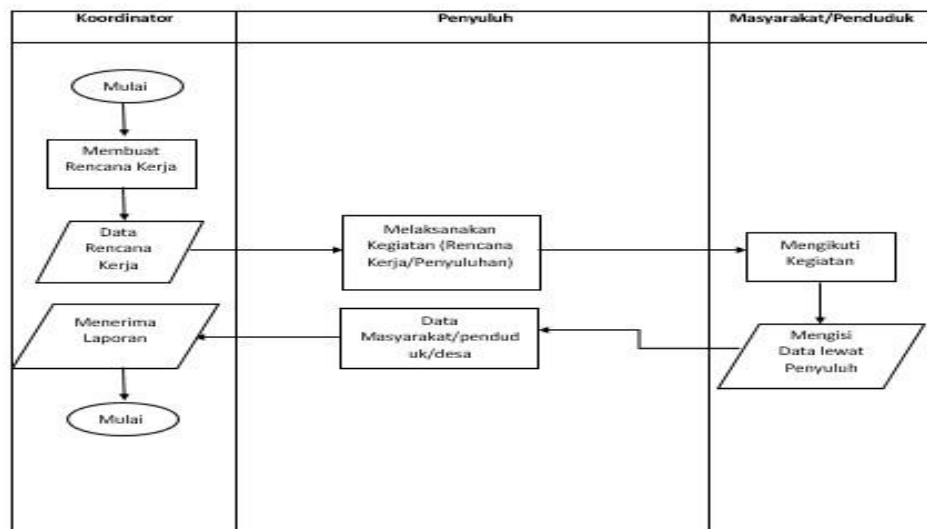

Gambar 1. Flowchart sistem yang sedang berjalan

Maka diperlukan sebuah Analisis Kinerja Sistem Informasi Manajemen Data Tenaga Penyuluh KB, dengan sistem ini seluruh data dan informasi pengelolaan data penyuluh Keluarga Berencana dapat terintegrasi dengan baik dan benar. pada BKKBN Kalimantan Selatan.

Dibawah ini gambaran sistem yang akan dibuat :

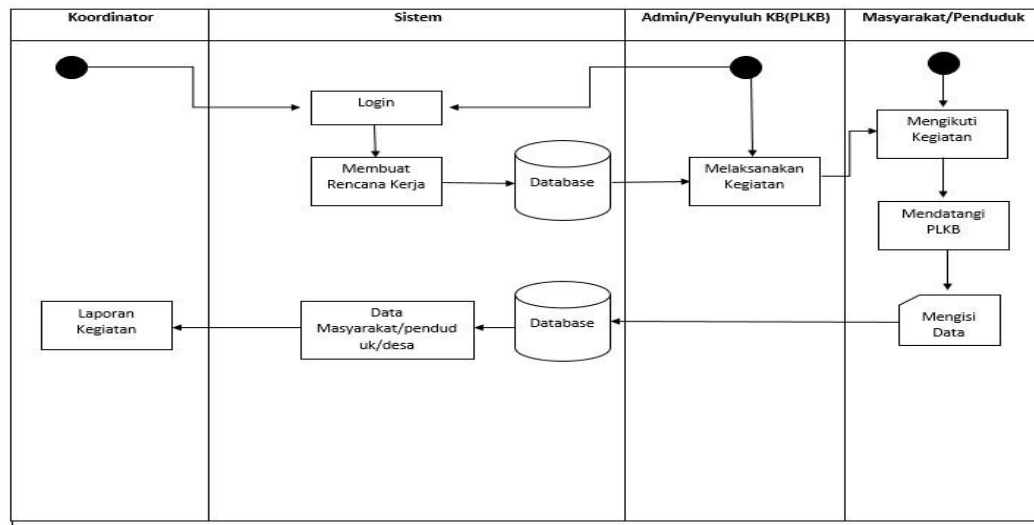

Gambar 2. Flowchart sistem yang dibuat

2. TINJAUAN PUSTAKA

a) Sistem Informasi

Sistem informasi adalah kombinasi dari orang-orang, perangkat keras, perangkat lunak, jaringan komunikasi, sumber daya data, dan kebijakan serta prosedur dalam menyimpan, mendapatkan kembali, mengubah dan menyebarkan informasi dalam suatu organisasi (Marakas dan O'Brien, 2017).

b) PHP

PHP dapat digunakan dengan gratis (free) dan bersifat *Open Source*. PHP dirilis dalam lisensi *PHP License*, sedikit berbeda dengan lisensi *GNU General Public License (GPL)* yang biasa digunakan untuk proyek *Open Source*. Kemudahan dan kepopuleran PHP sudah menjadi standar bagi programmer web di seluruh dunia. Menurut (Rahman, 2012), sekitar 82% dari web server di dunia menggunakan PHP.

c) Mysql

MySQL ini tergolong suatu *software yang open source* dan berlisensi GPL atau *General Public License*. Lisensi GPL ini hanya ditujukan pada perangkat lunak tertentu untuk keperluan proyek GNU, inilah yang menjadi faktor banyaknya pengguna *MySQL* di seluruh dunia. Selain mudah digunakan, juga dapat mengelola data dengan lebih efektif karena

menggunakan script atau Bahasa tertentu dan secara otomatis akan menjadi perintah ke sistem. (firmansyah, 2018).

d) Metode Waterfall

Menurut Bassil (2017) model waterfall adalah sebuah metodologi untuk merancang dan membangun sistem perangkat lunak komputer, dimana proses perancangannya bertahap mengalir semakin ke bawah (mirip dengan air terjun).

e) Pengertian Penyuluh KB

PLKB/PKB adalah Pegawai Pemerintah Daerah (Pemda) Kabupaten/Kota berkedudukan di Desa/ Kelurahan yang bertugas melaksanakan/mengelola, menggerakkan, memberdayakan serta menggalang dan mengembangkan kemitraan dengan berbagai pihak dalam pelaksanaan program KB bersama institusi masyarakat pedesaan/ perkotaan ditingkatan Desa/ Kelurahan. PLKB mempunyai fungsi merencanakan, mengorganisasian, mengembangkan, melaporkan dan mengevaluasi program KB Nasional dan Program pembangunan lainnya ditingkat Desa/ Kelurahan.

3. METODE PENELITIAN

a) Lokasi penelitian

Badan Kependudukan dan Keluarga Berencana Nasional Kalimantan Selatan, beralamat Jalan Gatot Subroto No. 9, Kebun Bunga, Kecamatan Banjarmasin Timur, Kota Banjarmasin, Kalimantan Selatan Kode Pos 70235.

b) Metode yang digunakan

Dalam penelitian ini menggunakan metode waterfall, dengan beberapa teknik sebagai berikut :

i. Analisa Kebutuhan Data

Tahapan ini bertujuan untuk mendapatkan data-data yang diperlukan. Data ini diperoleh melalui wawancara dan survei langsung di BKKBN Kalimantan Selatan. Data yang dibutuhkan, seperti : Data Rencana Kerja, Data Kegiatan, Data Tenaga Penyuluh, Data Peserta KB, Data Keluarga KB.

ii. Desain Sistem

Desain sistem sangat menentukan dalam perancangan perangkat lunak dan perangkat keras. Perangkat lunak yang digunakan adalah Draw.io, Visual Studio Code, XAMPP, PHP

dan MySQL. Sedangkan perangkat keras yang digunakan adalah Prosesor i3 Intel, RAM 4 GB (minimum), Harddisk/SSD 256 GB.

Berikut desain relasi tabel:

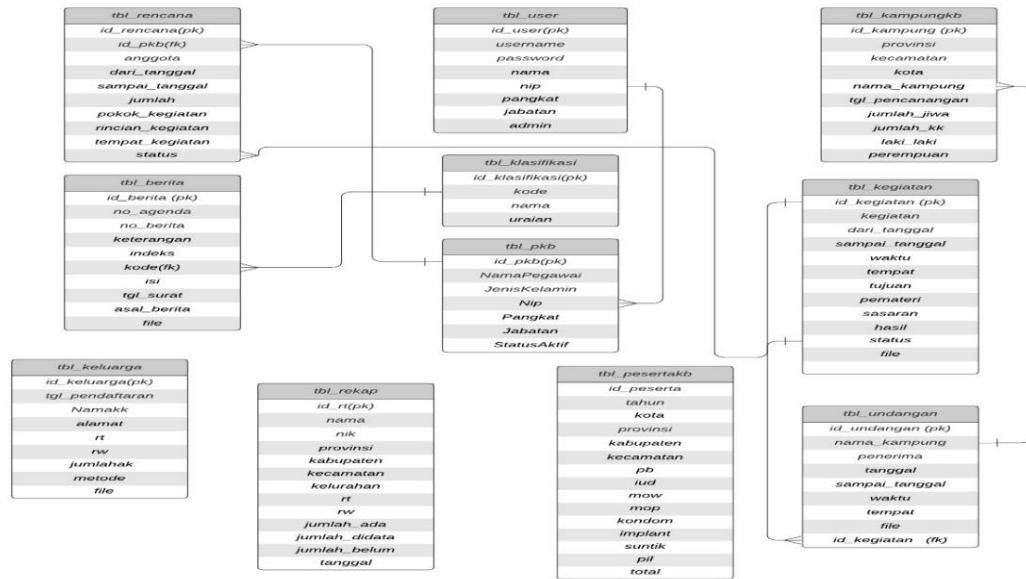

Gambar 3. Desain Relasi Tabel

iii. Pengkodean Program

Pada fase ini, sistem pertama kali menetapkan prosedur coding (kode) sesuai dengan pemrograman yang di gunakan dalam hal ini pemrograman PHP dan Mysql, yang bisa terbaca oleh user (pengguna).

iv. Uji Coba Program

Sistem diuji coba sesuai dengan integrasi dan relasinya serta form yang dilakukan masing-masing unit. Setelah itu diuji coba untuk memastikan setiap runtime error dan logical error.

v. Pemeliharaan Sistem

Fase akhir ini, pemeliharaan dalam memperbaiki kesalahan yang ditemukan supaya sistem bisa berjalan dengan baik dan benar.

4. HASIL DAN PEMBAHASAN

Terciptanya Analisis Kinerja Sistem Informasi Manajemen Data Tenaga Penyuluh Keluarga Berencana Pada BKKBN Kalimantan Selatan, dapat mengelola data dan informasi yang terkomputerisasi dengan akurat, cepat, efektif dan efisien.

Berikut tampilan form aplikasi :

a) Form Login

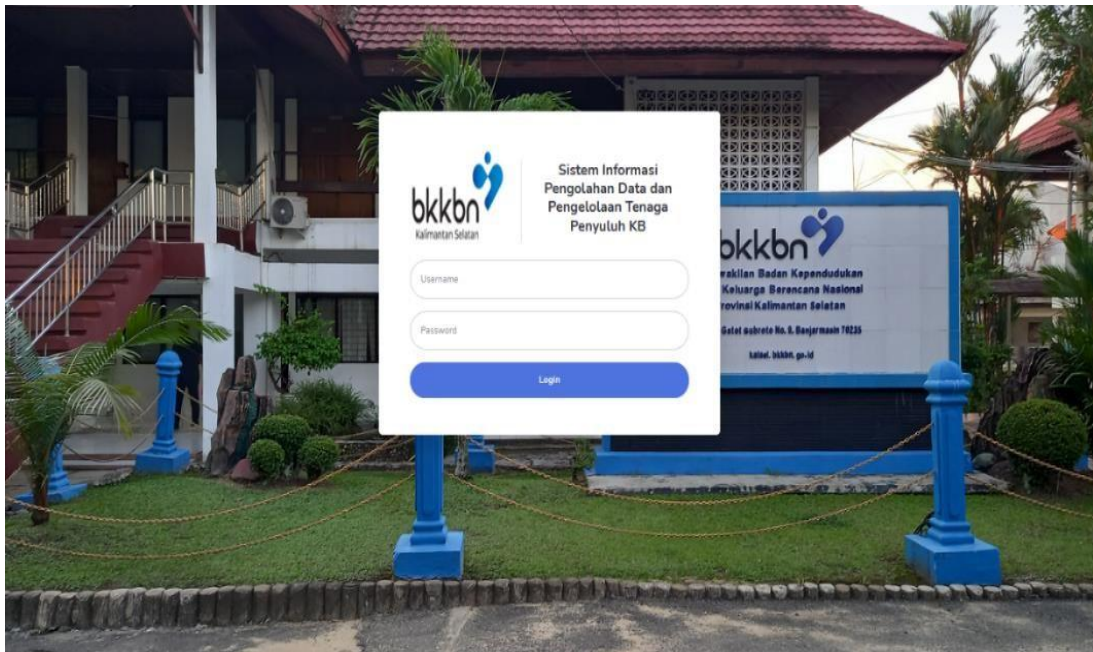

Gambar 4. Form Login

b) Form Tampilan Utama

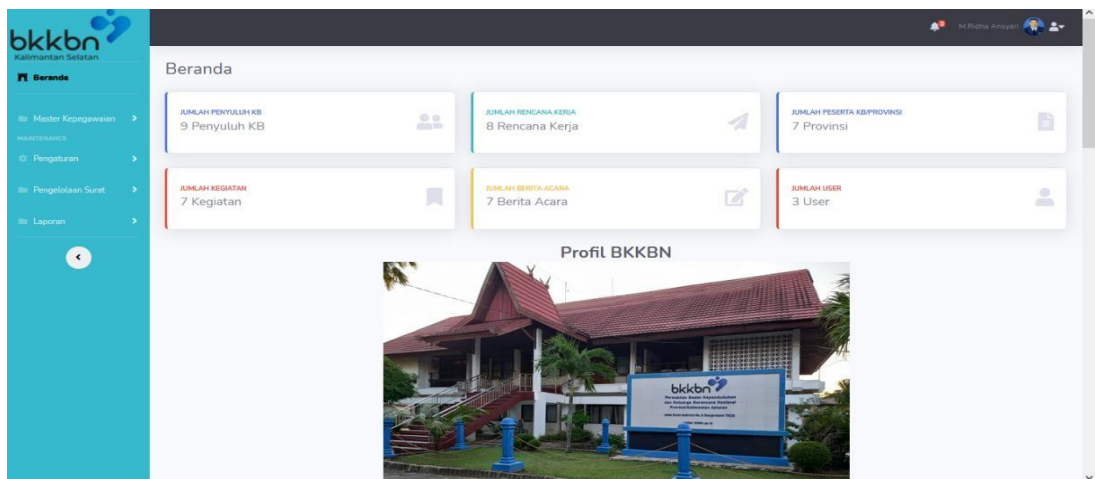

Gambar 5. Form Tampilan Utama

c) Form Input Data PKB

Gambar 6. Form Input Data PKB

d) Form Input Data Berita Acara

Gambar 7. Form Input Data Berita Acara

e) Form Input Data Rencana Kerja

Gambar 8. Form Input Data Rencana Kerja

f) Form Input Data Peserta KB/Provinsi

Gambar 9. Form Input Data Peserta KB/Provinsi

g) Form Input Data Kegiatan

Gambar 10. Form Input Data Kegiatan

h) Laporan PKB

Badan Kependudukan dan Keluarga Berencana Nasional (BKKBN)

Jl. Gatot Subroto No.9, Kebun Bunga, Kec. Banjarmasin Tim., Kota Banjarmasin, Kalimantan Selatan 70235
Telepon : (0511) 7117627.

LAPORAN PENYULUH KB

Nama Pegawai	Jenis Kelamin	NIP	Pangkat	Jabatan	Status
Amalia Ahsyari, S.IP	Perempuan	19950731 201801 2 004	Golongan III	Penyuluh Keluarga Berencana	Aktif
Eki Putri Andira, S.Sos	Perempuan	19891016 201402 2 001	Golongan III	Penyuluh Keluarga Berencana	Aktif
Seta Prakoso, S.KM	Laki-Laki	19881109 201902 1 004	Golongan III	Penyuluh Keluarga Berencana	Aktif
Ahmad Syaifannor, S.Sos	Laki-Laki	19730614 200901 1 005	Golongan III	Penyuluh Keluarga Berencana	Aktif
Kristina Ramba Tandisan, S.KM	Perempuan	19940410 201902 2 007	Golongan III	Penyuluh Keluarga Berencana	Aktif
Rizky Mutia Rachman, SE	Perempuan	19891025 201902 2 005	Golongan III	Penyuluh Keluarga Berencana	Aktif
Nurul Aulia Rahmi, S.Farm, Apt	Perempuan	19900513 201503 2 003	Golongan III	Penyuluh Keluarga Berencana	Aktif
Fitriah, SKM, M.Kes	Perempuan	198311232010122002	Golongan III	Ketua Penanggung Jawab Penyuluh KB	Aktif
Sopyan, S.Sos, MA	Laki-Laki	198206062008021001	Golongan III	Koordinator Penyuluh KB	Aktif

Jumlah Penyuluh KB : 9 Penyuluh

Koordinator Penyuluh KB

Banjarmasin, 06 Agustus 2021
Kepala Perwakilan

Sopyan, S.Sos, MA
NIP.19820606 200802 1 001

Ic.H.Ramdan, MA
NIP.19650805 199302 1 002

Gambar 11. Laporan PLKB

i) Laporan Rencana Kerja

Badan Kependudukan dan Keluarga Berencana Nasional (BKKBN)
 Jl. Gatot Subroto No.9, Kebun Bunga, Kec. Banjarmasin Tim., Kota Banjarmasin, Kalimantan Selatan 70235
 Telpun : (0511) 7117627.

LAPORAN RENCANA KERJA

Nomor	Nama Penanggung Jawab	NIP	Jabatan	Tanggal	Sampai Tanggal	Jumlah Hari Kegiatan	Anggota	Pokok Kegiatan	Rincian Kegiatan	Tempat Kegiatan	Status
1	Firnasih, SKM, M.Ken	198311232010122002	Ketua Penanggung Jawab Penyuluh KB	2017-08-29	2017-08-29	1 Hari	Sugianoor, S.Ag	Pencatatan dan pemersian kampung kb desa rantes bujur darat (KKD Mantap)	Pemersian dan pencatatan serta penyuluhan	Kab.Hulu Sungai Utara Desa Tabukan	Terlaksana
2	Firnasih, SKM, M.Ken	198311232010122002	Ketua Penanggung Jawab Penyuluh KB	2017-07-05	2017-07-05	1 Hari	Ir. H. Awwar Hamidi	Pencatatan dan pemersian kampung kb teluk dalam bersama bapak walikota	Pemersian dan pencatatan serta penyuluhan	Banjarmasin,Teluk Dalam	Terlaksana
3	Firnasih, SKM, M.Ken	198311232010122002	Ketua Penanggung Jawab Penyuluh KB	2017-11-08	2017-11-08	1 Hari	Hj Jamilah SE	Pencatatan dan pemersian kampung kb Harapan Mita	Pemersian dan pencatatan serta penyuluhan	Kab.Banjari Mataraman	Terlaksana
4	Firnasih, SKM, M.Ken	198311232010122002	Ketua Penanggung Jawab Penyuluh KB	2017-08-28	2017-08-28	1 Hari	Amisa Lestari, S.I.Kom	Pencatatan dan pemersian kampung kb Hamboko Hulu	Pemersian dan pencatatan serta penyuluhan	Desa Hamboko Kecamatan Sungai Pandan Kab.Hulu Sungai Utara	Terlaksana
5	Firnasih, SKM, M.Ken	198311232010122002	Ketua Penanggung Jawab Penyuluh KB	2017-09-19	2017-09-19	1 Hari	MUFANDAD RAIMANAN PARPOLY	Pencatatan dan pemersian kampung kb Bantik Tabuk Dusun	Pemersian dan pencatatan serta penyuluhan	Kab.Banjari Astambul	Terlaksana
6	Firnasih, SKM, M.Ken	198311232010122002	Ketua Penanggung Jawab Penyuluh KB	2017-08-07	2017-08-07	1 Hari	Farifina Dhadawati, S.AP	Pencatatan dan pemersian kampung kb Desa Karan Dalam	Pemersian dan pencatatan serta penyuluhan	Banjari,Kab.Hulu Sungai Utara Kahu	Terlaksana
7	Firnasih, SKM, M.Ken	198311232010122002	Ketua Penanggung Jawab Penyuluh KB	2017-08-24	2017-08-24	1 Hari	JANNATUL HUDA, s.HI	Pencatatan dan pemersian kampung kb Desa Tuhuran	Pemersian dan pencatatan serta penyuluhan	Haur Gading Kab.Hulu Sungai Utara	Terlaksana
8	Firnasih, SKM, M.Ken	198311232010122002	Ketua Penanggung Jawab Penyuluh KB	2017-09-07	2017-09-07	1 Hari	JAKA SETIAWAN RIDHONI, S.Psi	Pencatatan dan pemersian kampung kb Desa Pangsgr Sebarang	Pemersian dan pencatatan serta penyuluhan	Famingga,Kab.Hulu Sungai Utara	Belum dilaksanakan

Jumlah: 8 Rencana

Koordinator Penyuluh KB

Banjarmasin, 06 Agustus 2011
Kepala Perwakilan

Ir.H.Raslan, MA
NIP.1962006 190201 1 001

Gambar 12. Laporan Rencana Kerja

j) Laporan Peserta KB/Provinsi

Badan Kependudukan dan Keluarga Berencana Nasional (BKKBN)
 Jl. Gatot Subroto No.9, Kebun Bunga, Kec. Banjarmasin Tim., Kota Banjarmasin, Kalimantan Selatan 70235
 Telpun : (0511) 7117627.

LAPORAN PESERTA KB/PROVINSI

Tahun	Kota	Provinsi	Kabupaten	Kecamatan	Peserta Baru	Intra Uterine Device(IUD)	Tubektomi(MOW)	Vasektomi(MOP)	KONDOM	IMPLANT	SUNTIK	PII	TOTAL
2020	Pekalongan	Kalimantan Selatan	Penabasi	Penabasi	2.711	2.03	2.35	0.00	1.73	2.43	62.36	126.04	100.0
2020	Kotabaru	Kalimantan Selatan	Kotabaru	Kotabaru	1.987	0.37	0.96	0.00	2.52	3.45	64.87	28.74	100.0
2020	Banjarmasin	Kalimantan Selatan	Banjari	Banjarmasin	8.362	2.93	1.39	0.00	1.39	2.79	66.22	24.88	100.0
2020	Banjaribaru	Kalimantan Selatan	Banjari	Banjaribaru	2.423	4.87	1.22	0.00	2.78	7.14	26.00	24.89	100.0
2021	Tabalong	Kalimantan Selatan	Kab.Tabalong	Tabalong	1.442	1.94	2.29	0.00	0.76	14.0	49.72	31.18	100.0
2021	Bandarlina	Tabuk Banjar	Bandarlina	Bandarlina	1.073	1.60	1.14	0.00	1.37	12.68	47.53	15.88	100.0
2021	Marabahan	Barito Kuala	Kalimantan Selatan	Alalak	1.932	1.40	1.14	1.76	1.04	4.97	37.19	32.51	100.0

Jumlah: 7 Peserta KB/Provinsi

Koordinator Penyuluh KB

Banjarmasin, 06 Agustus 2011
Kepala Perwakilan

Ir.H.Raslan, MA
NIP.1962006 190201 1 001

Gambar 13. Laporan Peserta KB/Provinsi

k) Laporan Keluarga KB

Badan Kependudukan dan Keluarga Berencana Nasional (BKKBN)
 Jl. Gatot Subroto No.9, Kebun Bunga, Kec. Banjarmasin Tim., Kota Banjarmasin, Kalimantan Selatan 70235
 Telpun : (0511) 7117627.

LAPORAN KELUARGA KB

Tanggal Pendaftaran	Nama Kepala Keluarga	NIK	Alamat	RT	RW	Jumlah Anggota Keluarga	Metode
2021-08-03	IMAM PRATOMO BUDI SANTOSO	3201371511910002	Jalan Jenderal A. Yani No. 12 RT. 18 LK. IX Kandungan, Kabupaten Hulu Sungai Selatan 70211	2	09	4 Orang	IUD
2021-08-03	ANDIKO PERDANA	1304040605900001	Jl. A. Yani. Km 12 komplek serumpun Banjarmasin	9	5	3 Orang	IUD
2019-07-10	RUHUL JIHAD	3175092308900003	Jl. sudirman komplek citra, Bandung	23	10	5 Orang	IUD
2021-07-05	HENDOKO Satriatama	3273068111670003	Jl. knis selatan komplek satri, banjarmasin	12	8	6 Orang	IUD
2021-06-11	CAHYO KURNIAWAN SETHADI	3513141812850002	jl. sulawesi no 7. banjarmasin	19	02	5 Orang	IUD
2020-05-12	MUHAMMAD BERNALDY	3174105607900002	jl.pasar baru no 30	10	01	4 Orang	MOP
2017-06-20	VICKO B NASSER	1371082001880001	jl. sultan adam komplek citra permai banjarmasin	06	02	6 Orang	IUD

Jumlah Kepala Keluarga : 7 Keluarga

Koordinator Penyuluh KB

Banjarmasin, 06 Agustus 2011
Kepala Perwakilan

Ir.H.Raslan, MA
NIP.1962006 190201 1 001

Gambar 14. Laporan Keluarga KB

l) Laporan Berita Acara

Badan Kependudukan dan Keluarga Berencana Nasional (BKKBN)
 Jl. Gatot Subroto No.9, Kebun Bunga, Kec. Banjarmasin Tim., Kota Banjarmasin, Kalimantan Selatan 70235
 Telepon : (0511) 7117627.

LAPORAN BERITA ACARA

No	Klasifikasi	Uraian	Asal Berita Acara	No. Berita Acara	Tanggal Surat
1	SPb	PENYULUHAN DAN PERESMIAN KAMPUNG KB DESA RANTAU BUJUR DARAT	Perwakilan BKKBN KALSEL	1085	20-08-2017
2	SPb	PENYULUHAN DAN PERESMIAN KAMPUNG KB TELUK DALAM BANJARMASIN	Perwakilan BKKBN KALSEL	1086	20-08-2017
3	SPb	PENYULUHAN DAN PERESMIAN KAMPUNG KB HARAPAN MASA	Perwakilan BKKBN KALSEL	1087	01-11-2017
4	SPb	PENYULUHAN DAN PERESMIAN KAMPUNG KB HAMBUKU HULU	Perwakilan BKKBN KALSEL	1088	20-08-2017
5	SPb	PENYULUHAN DAN PERESMIAN KAMPUNG KB DESA BAROKAH TAMBAK ASTAMBUL	Perwakilan BKKBN KALSEL	1089	10-09-2017
6	SPb	PENYULUHAN DAN PERESMIAN KAMPUNG KB DESA KARIAS DALAM	Perwakilan BKKBN KALSEL	1090	01-08-2017
7	SPb	PENYULUHAN DAN PERESMIAN KAMPUNG KB DESA TUHURUAN HULU SUNGAI UTARA	Perwakilan BKKBN KALSEL	1091	18-08-2017

Jumlah Berita Acara : 7 berita

Koordinator Penyuluh KB

Banjarmasin, 06 Agustus 2021
Kepala Perwakilan

I.H.Ramban, MA
NIP.19650805 199302 1 002

Sopyan, S.Sos.MA
NIP.19820606 200802 1 001

Gambar 15. Laporan Berita Acara

m) Laporan Kegiatan

Badan Kependudukan dan Keluarga Berencana Nasional (BKKBN)
 Jl. Gatot Subroto No.9, Kebun Bunga, Kec. Banjarmasin Tim., Kota Banjarmasin, Kalimantan Selatan 70235
 Telepon : (0511) 7117627.

LAPORAN KEGIATAN

Nomor	Kegiatan	Tempat	Tanggal	Tanggal Selesai	Waktu	Tujuan	Pemateri	Sasaran	Hasil yg didapatkan
1	Pencatatan dan pemrosesan kampung kb desa rantau bujur darat (DKR Mentari)	Desa Rantau Bujur Darat Kab.Hulu Sungai Utara	2017-08-29	2017-08-29	09.00 WIB s.d 12.00 WIB	Pendataan serta pemrosesan kampung kb desa rantau bujur darat	Enganana, B. Ag	Berkah, Pandoh, Barokah	Benang dengan terburuknya kampung kb akan membuat minat masyarakat mengikuti program kb
2	Pencatatan dan pemrosesan kampung kb teluk dalam barokah tahak dalam	Banjarmasin, Tahak Dalam	2017-07-05	2017-07-05	09.00 WIB s.d 12.00 WIB	Pendataan serta pemrosesan kampung kb teluk dalam	I.H.Aswar Hamid	Berkah, Pandoh	Benang dengan terburuknya kampung kb akan membuat minat masyarakat mengikuti program kb
3	Pencatatan dan pemrosesan Kampung KB Harapan Masa	Kampung KB Harapan Masa Kab.Hulu Sungai Utara	2017-08-11	2017-08-11	09.00 WIB s.d 12.00 WIB	Pendataan serta pemrosesan Kampung KB Harapan Masa	Hj.Jannah R	Berkah, Pandoh	Benang dengan terburuknya kampung kb akan membuat minat masyarakat mengikuti program kb
4	Pencatatan dan pemrosesan Kampung KB Hambuku Hulu	Kampung KB Hambuku Hulu, Sungai Pandan Kab.Hulu Sungai Utara	2017-08-28	2017-08-28	09.00 WIB s.d 12.00 WIB	Pendataan serta pemrosesan Kampung KB Hambuku Hulu	Konang Kusni, S. D.Kim	Berkah, Pandoh	Benang dengan terburuknya kampung kb akan membuat minat masyarakat mengikuti program kb
5	Pencatatan dan pemrosesan Kampung KB Barokah Tambak Daman	Kampung KB Barokah Tahak Dalam Kabupaten Hulu Sungai Utara	2017-09-19	2017-09-19	09.00 WIB s.d 12.00 WIB	Pendataan serta pemrosesan Kampung KB Barokah Tambak Daman	Mahmudul Rahmaan Pakuly	Berkah, Pandoh	Benang dengan terburuknya kampung kb akan membuat minat masyarakat mengikuti program kb
6	Pencatatan dan pemrosesan Kampung KB Desa Karias Dalam	Kampung KB Desa Karias Dalam Kab.Hulu Sungai Utara Banjarn	2017-08-07	2017-08-07	09.00 WIB s.d 12.00 WIB	Pendataan serta pemrosesan Kampung KB Desa Karias Dalam	Farrinda Dhadriani, S.AP	Berkah, Pandoh	Benang dengan terburuknya kampung kb akan membuat minat masyarakat mengikuti program kb
7	Pencatatan dan pemrosesan Kampung KB Desa Tuhuruan	Desa Tuhuruan Kab.Hulu Sungai Utara Hulu Oting	2017-08-24	2017-08-24	09.00 WIB s.d 12.00 WIB	Pendataan serta pemrosesan Kampung KB Desa Tuhuruan	Ismael Huda, S.HI	Berkah, Pandoh	Benang dengan terburuknya kampung kb akan membuat minat masyarakat mengikuti program kb

Jumlah Kegiatan : 7 Kegiatan

Koordinator Penyuluh KB

Banjarmasin, 06 Agustus 2021
Kepala Perwakilan

I.H.Ramban, MA
NIP.19650805 199302 1 002

Sopyan, S.Sos.MA
NIP.19820606 200802 1 001

Gambar 16. Laporan Kegiatan

5. KESIMPULAN

- Analisis Kinerja Sistem Informasi Manajemen Data Tenaga Penyuluh Keluarga Berencana Pada BKKBN Kalimantan Selatan, dibuat untuk membantu bagaimana serangkaian proses penyuluhan kb.
- Sistem ini dibuat agar menunjang proses data kepada pengguna dalam pengolahan data untuk proses pendataan dan pelaporan kegiatan para penyuluh KB lebih mudah.
- Sistem dapat memudahkan kinerja dalam pengelolaan data penyuluhan, alat bantu kerja pegawai agar lebih efektif dan efisien.
- Memberikan informasi/laporan secara akurat, cepat, efektif dan efisien.

6. SARAN

- Untuk berikutnya diharapkan dapat mengembangkan tampilan lebih menarik.

- b) Penambahan keamanan fitur barcode pada data pegawai.
- c) Sistem diharapkan bias di upgrade ke sistem mobile.

DAFTAR PUSTAKA

- Arlina. (2017, Januari 01). *Pengertian Black Box Testing*. Retrieved from <http://www.sistem-informasi.xyz:http://www.sistem-informasi.xyz/2017/01/pengertian-blac-box-testing.html>.
- Adani, M. R. (2020, Agustus 15). *Apa itu MySQL: Pengertian, Fungsi, beserta Kelebihan*. Diambil kembali dari sekawanmedia.co.id:
- Enterprise, J. (2018). *HTML, PHP, dan MySQL untuk Pemula*. Yogyakarta: PT Elex Media Komputindo.
- Hesty. (2019). *Pengertian Sistem Lengkap Dengan Daftar Pustaka*. Retrieved from <https://inginlulus.com/pengertian-sistem-menurut-para-ahli/>.
- Marakas. (2020). *Pengertian Sistem Informasi Menurut Ahli*. Retrieved from <https://www.kompasiana.com/inigift/5e100c96d541df0680769792/pengertian-sistem-informasi-menurut-ahli>.
- Seidl. (2019). *Pengertian UML (Unified Modeling Language) Lengkap Dengan Daftar Pustaka*. Retrieved from <https://inginlulus.com/pengertian-umlunified-modeling-language-lengkap-dengan-daftar-pustaka/>.

Halaman ini sengaja dikosongkan